



Fundación Vivir Más Feliz

FECU Social periodo 2025

Fecha de publicación: 15/05/2026

Índice

1. Resumen ejecutivo	2
2. Información general y de contexto	4
2.1 Carta del máximo responsable de la organización	4
2.2 Estructura de gobierno	4
2.3 Estructura operacional	4
2.4 Valores y/o Principios	5
2.5 Principales actividades y proyectos	5
2.6 Identificación e involucramiento con Grupos de interés	7
2.7 Prácticas relacionadas con la evaluación y medición de la satisfacción de los usuarios	8
2.8 Participación en redes y coordinación con otros actores	8
2.9 Reclamos o Incidentes	8
2.10 Prácticas de gestión ambiental	8
3. Información de desempeño	9
3.1 Objetivos e indicadores de gestión	9
3.2 Indicadores financieros	10
4. Estados Financieros	11
4.1 Estado de situación financiera (Balance General)	11
4.2 Estado de Actividades	12
4.3 Estado de Flujos de Efectivo	13
4.4 Estado de Movimientos Patrimoniales	14
4.5 Notas Explicativas a los Estados Financieros	14
5. Informes de auditores independientes	20
6. Manifestación de responsabilidad de la Dirección	21
ANEXOS	22

1. Resumen ejecutivo

1.1 Identificación

a. Nombre de la Organización	Fundación Vivir Más Feliz
b. RUT de la Organización	65.043.283-5
c. Tipo de Organización	Fundación
d. Origen	Grupo de profesionales
e. Personalidad Jurídica	N° de registro: 33441 - Fecha de constitución: 04/07/2011
f. Domicilio de la sede principal	Antonio Varas 360, Providencia, Región Metropolitana
f. Domicilio otras sedes	
g. Representante legal	Arie Rezepka Nisis. RUT: 7.015.719-5.
h. Sitio web de la organización	https://www.vivirmasfeliz.cl/
i. Responsable FECU Social	Carolina Brodsky Gurovich, Directora Ejecutiva, carolina@vivirmasfeliz.cl, 978619831

1.2 Información de la organización

a. Presidente del Directorio	Arie Rezepka Nisis RUN 7.015.716-5
b. Ejecutivo Principal	Carolina Brodsky Gurovich, RUN 13.254.179-5, Directora Ejecutiva, carolina@vivirmasfeliz.cl
c. Misión	Mejorar la Calidad de vida de los niños que tienen cáncer para que, a pesar de sus adversidades, puedan seguir siendo niños.
d. Visión	Que todos los niños, a pesar de sus adversidades, puedan seguir sonriendo, puedan seguir siendo niños.
e. Áreas de trabajo	Otras: Salud infantil
f. Público objetivo / Usuarios	Niños y adolescentes que tienen cáncer, junto a sus familias.
g. Número de trabajadores	Jornada completa: 5
h. Número de voluntarios	Permanentes: No contamos con la información sistematizada. Transitorios: 108.
j. Emite certificados con beneficios tributarios	Ley de donaciones 21.440 Donaciones con Fines Sociales 19.885 Rentas municipales e impuesto a la renta

1.3 Gestión

		2025	2024
a. Ingresos Operacionales (M\$)		501.592	685.850
a.1 Privados (M\$)	Donaciones	394.167	421.748
	Proyectos		
	Aportes y cuotas sociales	107.425	114.102
	Venta de bienes y servicios		
	Otros		
a.2 Públicos (M\$)	Subvenciones		
	Proyectos		150.000
	Venta de bienes y servicios		
b. Aportes extraordinarios (M\$)			
c. Patrimonio total al cierre del ejercicio (M\$)		1.298.451	1.877.378
d. Superávit (déficit) del ejercicio (M\$)		(310.257)	394.509
e. Identificación de las tres principales fuentes de ingreso		Donaciones	Donaciones
f. Número total de usuarios directos		317	242
g. Indicador principal de gestión y su resultado		<p>Indicador: Equipo ejecutivo operativo. Convocatoria y acompañamiento a terapeutas complementarios</p> <p>Resultado: Niños menores de 15 años, inclusives, que tienen cáncer y reciben tratamientos oncológicos en el Hospital Dr. Luis Calvo Mackenna, puedan vivir este proceso de forma menos traumática.</p>	<p>Indicador: Equipo ejecutivo operativo. Convocatoria y acompañamiento a terapeutas complementarios</p> <p>Resultado: Niños menores de 15 años, inclusives, que tienen cáncer y reciben tratamientos oncológicos en el Hospital Dr. Luis Calvo Mackenna, puedan vivir este proceso de forma menos traumática.</p>

2. Información general y de contexto

2.1 Carta del máximo responsable de la organización

Fundación Vivir más Feliz se crea con la misión de mejorar la calidad de vida de los niños que tienen cáncer para que, a pesar de lo invasivo de su tratamiento y los consecuentes efectos adversos del mismo, puedan seguir siendo niños.

Como es sabido, en Chile se diagnostican aproximadamente entre 570 casos nuevos de cáncer al año en menores de 15 años y el Sistema Público de Salud, a través del PINDA, trata aproximada a 460 casos nuevos al año, es decir, 80,8% de todos los casos del país. Casi el 82% de los niños logran sobrevivir a esta enfermedad, pero no debemos dejar de lado todo el sacrificio que debe hacer, tanto el niño que es diagnosticado como toda su familia para poder sobrellevar este proceso. Con una importante dedicación de su tutor para poder realizar el tratamiento y con un niño/a que debe dejar de lado todas sus actividades rutinarias para poder dedicarse a su enfermedad (amigos, colegios, familia, entre otros).

Además de la construcción de TROI Santiago, realizamos terapias complementarias y acompañamientos terapéuticos para que los niños puedan seguir siendo niños, también hacemos experiencias significativas para que los pacientes tengan instancias que les alimenten el alma, y que les permite sobrellevar mejor su tratamiento. Estas terapias buscan la disminución del dolor, estrés y angustia de los pacientes, y su foco principal es:

- Estimulación de la expresión personal.
- Desarrollo de la imaginación y creatividad.
- Fomento del sentido del humor.
- Vinculación con pares.
- Buen trato.
- Mayor tolerancia a la frustración e incertidumbre.
- Sentido de propósito, autoeficacia y autonomía.
- Fomento de la autoestima.
- Promoción de mecanismos resilientes.
- Promoción de vínculos afectivos significativos.
- Mayor reinserción social.
- Mayor involucramiento de las familias.

Este 2025, se realizaron 2.450 atenciones de las cuales 1.265 fueron intervenciones en toma de muestras y 1.185 terapias complementarias, alcanzando a 299 niños y niñas. Se realizaron 18 experiencias para sonreír, llegando a tener un total de 458 niños participantes más sus familias y el total de traslados realizados fueron 1.265 viajes, que en distancia representan 18.796 km en los cuales fueron beneficiados 30 niños y niñas.

Durante el año 2025, continuó la construcción del segundo centro oncológico pediátrico TROI Araucanía, ubicado en el Hospital Doctor Henríquez Aravena, que se espera su inauguración en el año 2026.

Juntos por y para los niños de Chile que tienen cáncer, apoyándolos para que nunca olviden que siguen siendo niños.

2.2 Estructura de gobierno

El Directorio es un directorio “ad-honorem”, donde la elección de sus miembros es realizada por el mismo Directorio cada 3 años.

DIRECTORIO	
Nombre y RUN	Cargo
Arie Rezepka Nisis 7.015.719-5	Presidente
José Miguel Martabid Razazi 8.355.114-3	Tesorero
Alan Weschler Rosenbach 16.959.325-6	Secretario
Gloria Ana Patricia Ready 4.704.101-5	Directora
Hans Carlos Eben Oyanedel 4.764.938-2	Director
Rebeca Viviana Rosenberg 8.634.099-2	Directora

2.3 Estructura operacional

Fundación Vivir más Feliz tiene su domicilio en Santiago, realizando sus actividades en esta ciudad, y desde diciembre

del 2025 realizando nuevas acciones en la ciudad de Temuco, Región de la Araucanía. Contando con la siguiente estructura operacional.

- Directorio. Principales funciones: Lineamiento estratégico, Fundraising, Networking y Asesoramiento a equipo ejecutivo.
- Carolina Brodsky – Directora Ejecutiva. Principales funciones: Creación, desarrollo y ejecución de proyectos. Fundraising, Marketing, Comunicaciones, RRHH, Administración y Finanzas.
- Daniela Miranda – Coordinadora Fundraising. Principales funciones: Coordinación de alianzas y Fundraising.
- Camila Bustos - Coordinadora de Programas. Trabajo conjunto con Terapeutas Complementarios. (10 terapeutas en Troi Santiago y 8 en Hospital Regional Dr. Hernán Henríquez Aravena, Temuco). Principales funciones: Planificar y ejecutar terapias psico-sociales y lúdicas para los niños.
- Francisca Bravo – Coordinadora de Comunicaciones. Supervisa a Diseñadora Gráfica y Redes Sociales
- Leidy Ramírez – Coordinadora Administrativa: Administración, RRHH y Finanzas

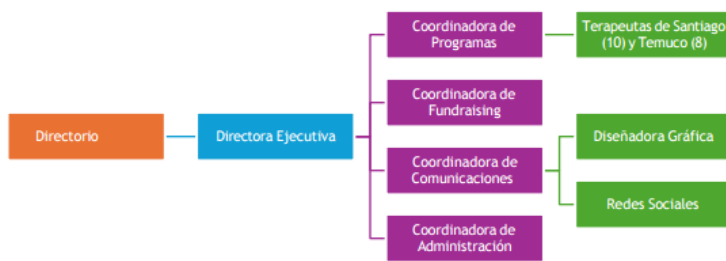

2.4 Valores y/o Principios

Los principales valores y principios de la Fundación son: Integridad, Compromiso, Respeto, Excelencia, Felicidad, Dignidad, Innovación, Cariño y centrados en los niños y sus familias.

2.5 Principales actividades y proyectos

a. Actividades

Fundación Vivir más Feliz ha desarrollado un Centro Oncopediátrico Integral TROI, donde los niños, niñas y adolescentes con cáncer, además de recibir sus tratamientos médicos, como quimioterapias, reciben apoyo psicosocial y emocional, en un lugar de excelencia, lleno de luz, colores y sentido.

a. Actividades

Áreas de acción:

1. TROI: Infraestructura y Diseño:

- Continuamos con el TROI Santiago emplazado en el Hospital Dr. Luis Calvo Mackenna, operativo desde Noviembre 2012.
- Pronto en el año 2026 Inauguración de TROI Araucanía en el Hospital Regional Dr. Hernán Henríquez Aravena, comuna de Temuco.

2. Terapias Complementarias Profesionales:

Modelo de atención integral que une lo médico con el bienestar emocional, enfocado en los niños, niñas y adolescentes con cáncer. Generamos experiencias significativas a través de Terapias Complementarias Profesionales realizadas por un equipo de profesionales expertos en técnicas psicosociales, emocionales, expresivas, artísticas y lúdicas, que a través de la Risoterapia, Juego terapia y Musicoterapia, y trabajando en conjunto con el Equipo Médico y Psicosocial del Hospital, generan beneficios para los niños con cáncer y sus familias, que inician con una mejor adaptación a la experiencia hospitalaria, y continúan con vivencias significativas y generadoras de bienestar.

- Risoterapia en TROI Santiago y en el Hospital Dr. Luis Calvo Mackenna.

- d. Juegoterapia en TROI Santiago y en el Hospital Dr. Luis Calvo Mackenna.
- e. Musicoterapia TROI Santiago y en el Hospital Dr. Luis Calvo Mackenna.

A continuación, se detalla las cifras de atenciones del 2025 en Troi Santiago y Hospital Calvo Mackenna:

Total de atenciones del año 2025: 2450
Risoterapia: 1736
Musicoterapia: 371
Juegoterapia: 343
Total de atenciones en Toma de muestras: 1.265
Terapias complementarias: 1.185
Número de niños atendidos: 299

f. Risoterapia, musicoterapia y arteterapia en Hospital Regional Dr. Hernán Henríquez Aravena, comuna de Temuco a partir de diciembre del 2025

Total de atenciones en Diciembre 2025: 49
Risoterapia: 20
Musicoterapia: 11
Juegoterapia: 18
Número de niños atendidos 18

3. Experiencias para sonreír:

Acciones que buscan generar espacios que permitan el apoyo social e instancias para compartir y pasarlo bien. ¿Qué son las experiencias para sonreír? Son distintas celebraciones o actividades que pueden ser espectáculos musicales, teatrales o de diversión que contribuyen a vivir momentos de entretenimiento y alegría tanto para los niños como para sus familias, además de integrarse dentro del desarrollo integral y de contenidos. (Ver fotos en anexo) A continuación se detallan las 18 experiencias para sonreír.

- a. Invitación a Teatro Nescafé de las artes para asistir a obra de teatro: Las Aristócratas Jueves 6, 7 y 8 de marzo del 2025
- b. Corrida riders Fireflies en Valle Nevado el 16 marzo de 2025
- c. Invitación a Teatro Nescafé de las artes para asistir a obra de teatro: Rosalina, Romeo y Julieta 20 de marzo 2025
- d. Conmemoración del día de la Felicidad en Troi Santiago el 20 de marzo 2025
- e. Invitación a Teatro Nescafé de las artes para asistir a obra de teatro: Rosalina, Romeo y Julieta 20 de marzo 2025
- f. Invitación a Teatro Nescafé de las artes para asistir a obra de teatro: Toxicas el 25 marzo del 2025
- g. Invitación a Teatro Nescafé de las artes para asistir a recital: Los Frutantes el 6 de abril del 2025
- h. Conmemoración del día del libro en Troi Santiago el 23 de abril del 2025
- i. Celebración del día de la madre en Troi Santiago el 9 de mayo del 2025
- j. Invitación a Teatro Nescafé de las artes para asistir a obra de teatro: Marlene el 28 y 29 de mayo del 2025
- k. Celebración del día del padre en Troi Santiago el 13 de junio del 2025
- l. Invitación a Teatro Nescafé de las artes para asistir a lanzamiento del álbum de Guayupes Club el 13 de julio del 2025
- m. Invitación a Concierto de Violinista Manuel Baquedano en Troi Santiago el 24 de julio del 2025
- n. Conmemoración día de la niñez en Troi Santiago el 8 de agosto del 2025
- o. Invitación a Teatro Nescafé de las artes para asistir a concierto Acuarela el 31 de agosto del 2025
- p. Invitación actividad Tu propia fragancia en Troi Santiago el 24 de octubre del 2025
- q. Celebración de Halloween en Troi Santiago el 30 de octubre del 2025
- r. Conmemoración del Día del Patrimonio Social en Troi Santiago el 5 de diciembre del 2025
- s. Celebración Navidad en Troi Santiago el 19 de diciembre del 2025

A continuación, se detalla los beneficiarios y voluntarios en cada experiencia por sonreír detallada anteriormente

4. Apoyo social

El apoyo social incorpora ayuda específica, que desde la pandemia se entrega traslado gratuito a los pacientes en tratamiento oncológico que por razones de salud están inmunodeprimidos y el contacto con cualquier virus podría ser peligroso para su tratamiento.

- a. Transporte privado para pacientes inmunodeprimidos en TROI Santiago, el total de viajes fue de 1.265 que implica 18.796 km, beneficiando a 30 niños y niñas.
- b. Entrega de kit de ingreso para niños y niñas que han sido diagnosticados con cáncer infantil durante el año 2025 (150 kit). Este kit está compuesto por: flyer de la fundación, mochila, detergente hipoalergénico, loción limpiadora neolucid, velas aromáticas, puzzle, cuadernos, lápices, cola fría, lienzo y pinturas, llavero, estuche, memorice, entre otros.

b. Proyectos de la organización (público o privado)

NOMBRE DEL PROYECTO	Programa de Salud Oncológico Integral para niños de la Fundación Vivir Más Feliz.
Monto total del proyecto \$M	1
Patrocinador/financista	Gobierno Regional de la Araucanía.
Público Objetivo / Usuarios	Niños y niñas con cáncer infantil de la región de la Araucanía
Objetivos del proyecto	Construir el Centro TROI Araucanía para mejorar la calidad de vida de los niños que tienen cáncer, donde puedan recibir sus tratamientos oncológicos de forma integral en un entorno de calidad, acogedor y feliz. Pensado y hecho por y para ellos y sus familias
Número de usuarios directos alcanzados	0 ya que se encuentra en proceso de construcción.
Actividades realizadas	Ninguna durante el año 2025
Resultados obtenidos	
Lugar geográfico de ejecución	Manuel Montt 115, Temuco, Araucanía
¿Concluido al cierre del ejercicio?	No

NOMBRE DEL PROYECTO	TROI Araucanía
Monto total del proyecto \$M	92
Patrocinador/financista	Fundación Careno
Público Objetivo / Usuarios	Niños y niñas con cáncer infantil de la región de la Araucanía
Objetivos del proyecto	Construir el Centro TROI Araucanía para mejorar la calidad de vida de los niños que tienen cáncer, donde puedan recibir sus tratamientos oncológicos de forma integral en un entorno de calidad, acogedor y feliz. Pensado y hecho por y para ellos y sus familias.
Número de usuarios directos alcanzados	0 ya que se encuentra en proceso de construcción.
Actividades realizadas	Ninguna durante el año 2025
Resultados obtenidos	
Lugar geográfico de ejecución	
¿Concluido al cierre del ejercicio?	No

2.6 Identificación e involucramiento con Grupos de interés

Grupo de interés	Forma de relacionamiento
Hospitales: Dr. Luis Calvo Mackenna en Santiago y Dr. Hernán Henríquez Aravena en Temuco	Con el personal médico, psico-social y administrativo para poder implementar los distintos proyectos y llevar a cabo intervenciones coordinadas a favor de los niños.

Niños y adolescentes con cáncer	A través de generaciones de entornos de calidad para ellos: Otorgamiento de Terapias Complementarias semanales y experiencias para sonreír y traslado a lo largo del año.
Familias de niños y adolescentes	A través de la generación de entornos de calidad para ellos: Generación de beneficios como traslado de pacientes y experiencias para sonreír
Sector Privado	Donaciones y voluntarios
Personas	Donaciones y voluntarios
Medios de comunicación y Redes Sociales de personas influyentes	Solicitud de difusión de nuestra labor; Difusión de eventos y actividades puntuales

2.7 Prácticas relacionadas con la evaluación y medición de la satisfacción de los usuarios

El Hospital Dr. Luis Calvo Mackenna realiza las respectivas evaluaciones de satisfacción de usuarios de la que somos parte en términos generales; La Fundación está en desarrollo de sus propios indicadores en miras de avanzar en conocer la percepción de niños, familias y profesional médico y psicosocial respecto a las acciones llevadas a cabo por Fundación Vivir más Feliz.

2.8 Participación en redes y coordinación con otros actores

Participación en la COS – Comunidad de Organizaciones Sociales en distintas actividades realizadas por la organización que nos permite trabajar de forma colaborativa con otras fundaciones para de esta forma lograr un mejor y mayor impacto, además de trabajar en nuestro fortalecimiento institucional.

Participación en Alsac – Saint Jude, alianza que permite colaborar con fundaciones vinculadas con el tema oncológico a nivel de Latinoamérica. Participamos de manera mensual en reuniones para ver el tema de fundrasing y de manera anual en el congreso organizado, que este año se realizó en Septiembre en Chile.

2.9 Reclamos o Incidentes

A la fecha no se ha presentado ningún registro formal de reclamo que no se haya resuelto en conformidad de ambas partes.

2.10 Prácticas de gestión ambiental

No aplica

3. Información de desempeño

3.1 Objetivos e indicadores de gestión

OBJETIVO GENERAL

Objetivo general	Indicador principal de gestión	Meta	Resultado
Mejorar la calidad de vida de los niños que tienen cáncer para que a pesar de las adversidades, puedan seguir siendo niños; a través de entornos de calidad, acogedores y felices, que mejoran la experiencia de los niños y de sus familias.	Equipo ejecutivo operativo. Convocatoria y acompañamiento a terapeutas complementarios.	La mayoría de los niños con cáncer atendidos reportan un mejor estado de bienestar luego de ser parte de las terapias complementarias	Niños menores de 15 años, inclusivos, que tienen cáncer y reciben tratamientos oncológicos en el Hospital Dr. Luis Calvo Mackenna, puedan vivir este proceso de forma menos traumática, a través de un cambio en la manera de ver, comprender y dar salud, en un entorno de calidad, acogedor, feliz y digno, lo que permite un mejor desarrollo integral (físico, psicológico, social y emocional), a través de las terapias complementarias profesionales.

OBJETIVOS ESPECÍFICOS

Objetivo específico	Indicador	Meta	Resultado
Generar para los niños y sus familias diversas acciones para sonreír y aumentar su bienestar, que contribuyan a disminuir su ansiedad, estrés, miedo y dolor, en un entorno de calidad, acogedor, feliz y digno como lo es TROI (Centro de Trasplante y Oncología Integral).	Implementación de programa de terapias complementarias: risoterapia, juego terapia, musicoterapia y arteterapia.	Disminuir significativamente los índices de dolor, estrés y ansiedad de los niños y niñas que reciben las terapias complementarias	Disminución del estrés asociado a la experiencia médica y hospitalaria (hospitalizaciones, tratamiento ambulatorio de quimioterapia, tratamiento paliativo del dolor, exámenes de laboratorio, entre otros). Liberación de tensiones, temores y menores indicadores de depresión.
Otorgar a los niños experiencias recreativas, creativas, formativas, distractoras y terapéuticas especialmente a través de sesiones de diversas terapias complementarias profesionales.	Generación de celebraciones para la familia a lo largo del año.		Desarrollo de la imaginación, la creatividad y logro de nuevos aprendizajes. • Menos experiencias comúnmente traumáticas en el proceso de cáncer infantil y en lo que es su situación de vida actual.
Favorecer y fortalecer redes de apoyo y lazos afectivos entre los adultos responsable de los niños, los niños, sus familiares y personal de salud.	Búsqueda y otorgamiento de diversos beneficios para las familias.		Mayor reinserción social de las familias durante y post tratamiento. • Apertura a nuevos procesos de sanación, acompañamiento y comprensión tanto para niños como para sus familias respecto al proceso que viven.

Complementar los tratamientos médicos aportando en el área socioemocional, logrando un trabajo en equipo de colaboración mutua entre los adultos responsables de la salud y bienestar de los niños	Reuniones periódicas con equipo médico y psicosocial de parte de terapeutas complementarios.		<ul style="list-style-type: none"> • Cambios en la manera de ver, comprender y dar salud en todos los involucrados en el proceso de cáncer infantil. • Mayor involucramiento de las familias en los tratamientos de los niños y diversas actividades lúdicas y terapéuticas. • Disminución de la deserción de los tratamientos.
--	--	--	--

3.2 Indicadores financieros

CUADRO DE INDICADORES FINANCIEROS

a. Ingresos Operacionales (en M\$)	2025	2024
- Con restricciones	0	0
- Sin restricciones	501.592	685.850
TOTAL DE INGRESOS OPERACIONALES	501.592	685.850

b. Origen de los ingresos operacionales:	2025	2024
$\frac{\text{Ingresos provenientes del extranjero}}{\text{Total de ingresos operacionales}} \times 100$	No contamos con la información sistematizada	No contamos con la información sistematizada

c. Otros indicadores relevantes:	2025	2024
$\frac{\text{Donaciones acogidas a beneficio tributario(i)}}{\text{Total de ingresos operacionales}} \times 100$	No contamos con la información sistematizada	No contamos con la información sistematizada
$\frac{\text{Gastos de dirección y administración(ii)}}{\text{Total costos operacionales}} \times 100$	31.53 %	25.31 %
$\frac{\text{Remuneración principales ejecutivos(iii)}}{\text{Total remuneraciones}} \times 100$	No contamos con la información sistematizada	No contamos con la información sistematizada

4. Estados Financieros

4.1 Estado de situación financiera (Balance General)

31 de diciembre de 2024 y 2025

ACTIVOS	Nota	2025 M\$	2024 M\$	PASIVOS Y PATRIMONIO	Nota	2025 M\$	2024 M\$
Circulante				Corto plazo			
4.11.1 Efectivo y efectivo equivalente		115.583	93.175	4.21.1 Obligación con bancos e instituciones financieras			
4.11.2 Inversiones temporales		291.207	738.266	4.21.2 Cuentas por Pagar			
4.11.3 Cuentas por cobrar (neto)				4.21.2.1 Proveedores		93.181	10.263
4.11.3.1 Donaciones por recibir				4.21.2.2 Por pagar a personas y entidades relacionadas		12.443	8.057
4.11.3.2 Subvenciones por recibir				4.21.2.3 Varios acreedores		62.000	62.000
4.11.3.3 Cuotas sociales por cobrar				4.21.3 Fondos recibidos para proyectos			
4.11.3.4 Por cobrar a personas y entidades relacionadas				4.21.4 Otros pasivos			
4.11.3.5 Varios deudores		165.234	2.943	4.21.4.1 Impuesto a la Renta por Pagar			
4.11.4 Otros activos circulantes				4.21.4.2 Retenciones		4.607	2.990
4.11.4.1 Existencias				4.21.4.3 Provisiones		0	
4.11.4.2 Impuestos por recuperar		0	92.783	4.21.4.4 Ingresos percibidos por adelantado			
4.11.4.3 Gastos pagados por anticipado				4.21.4.5 Otros			
4.11.4.4 Otros		897.589	1.031.921	4.21.0 Total Pasivo a Corto Plazo		172.231	83.310
4.11.5 Activos circulantes con				Largo Plazo			
4.11.0 Total Activo Circulante		1.469.613	1.959.088	4.22.1 Obligaciones con bancos e instituciones financieras			
Activo Fijo				4.22.2 Fondos recibidos para proyectos			
4.12.1 Terrenos				4.22.3 Acreedores a largo plazo			
4.12.2 Construcciones				4.22.3.1 Préstamos de terceros			
4.12.3 Muebles y útiles				4.22.3.2 Por pagar a personas y entidades relacionadas			
4.12.4 Vehículos				4.22.4 Provisiones			
4.12.5 Otros activos fijos		235.942	235.794	4.22.5 Otros pasivos a largo plazo		231.436	231.436
4.12.6 (-) Depreciación acumulada		(3.437)	(2.848)	4.22.0 Total Pasivo a Largo Plazo		231.436	231.436
4.12.7 Activos fijos con restricciones				4.20.0 TOTAL PASIVOS			
4.12.8 Activos fijos reservados (neto)						403.667	314.746
4.12.0 Total Activo Fijo Neto		232.505	232.946	PATRIMONIO			
Otros Activos				4.31.1 Sin restricciones (libre disponibilidad)		1.298.451	1.877.378
4.13.1 Inversiones financieras				4.31.2 Reservado para fines específicos			
4.13.2 Otros activos con restricciones				4.31.3 Restringido			
4.13.3 Otros activos reservados				4.31.0 TOTAL PATRIMONIO		1.298.451	1.877.378
4.13.0 Total Otros Activos		0	0			8	8
4.10.0 TOTAL ACTIVOS				4.30.0 TOTAL PASIVOS Y PATRIMONIO			
		1.702.118	2.192.034			1.702.118	2.192.124

Las notas adjuntas forman parte integral de estos estados financieros.

4.2 Estado de Actividades

1 de enero al 31 de diciembre de 2025 y 2024

	Nota	2025 M\$	2024 M\$
Ingresos Operacionales			
Privados			
4.40.1.1 Donaciones		394.167	421.748
4.40.1.2 Proyectos			
4.40.1.3 Aportes y cuotas sociales		107.425	114.102
4.40.1.4 Venta de bienes y servicios			
4.40.1.5 Otros			
Estatales			
4.40.1.6 Subvenciones			
4.40.1.7 Proyectos			150.000
4.40.1.8 Venta de bienes y servicios			
4.40.1.9 Otros			
4.40.0 Total Ingresos Operacionales		501.592	685.850
Gastos Operacionales			
4.50.1 Costo de remuneraciones		230.242	197.832
4.50.2 Gastos de actividades operacionales			
4.50.3 Gastos de dirección y administración		106.257	67.263
4.50.4 Depreciación		491	699
4.50.5 Castigo de incobrables			
4.50.6 Costo directo venta de bienes y servicios			
4.50.7 Otros costos de proyectos específicos			
4.50.7 Otros costos operacionales			
4.50.0 Total Costos Operacionales		336.990	265.794
4.60.0 Superávit (Déficit) Operacional		164.602	420.056
Ingresos No Operacionales			
4.71.1 Renta de inversiones			
4.71.2 Ganancia en venta de activos			
4.71.3 Indemnización seguros			
4.71.4 Otros ingresos no operacionales		822.543	691.003
4.71.0 Total Ingresos No Operacionales		822.543	691.003
Egresos No Operacionales			
4.72.1 Gastos financieros		7.675	7.940
4.72.2 Pérdida en venta de activos			
4.72.3 Pérdida por siniestros			
4.72.4 Otros gastos no operacionales		1.289.727	708.610
4.72.0 Total Egresos No Operacionales		1.297.402	716.550
4.70.0 Superávit (Déficit) No Operacional		(474.859)	(25.547)
4.80.1 SUPERÁVIT / (DÉFICIT) ANTES DE IMPUESTOS Y PARTIDAS		(310.257)	394.509
4.80.2 Impuesto a la renta			
4.80.3 Aportes extraordinarios			
4.80.0 SUPERÁVIT / (DÉFICIT) DEL EJERCICIO		(310.257)	394.509

Las notas adjuntas forman parte integral de estos estados financieros.

4.3 Estado de Flujos de Efectivo

1 de enero al 31 de diciembre de 2025 y 2024

	Nota	2025 M\$	2024 M\$
Flujo de efectivo proveniente de actividades operacionales			
4.91.1 Donaciones recibidas		393.763	421.748
4.91.2 Ingresos por proyectos y subvenciones		1.103.644	746.356
4.91.3 Aportes y cuotas sociales		106.490	113.838
4.91.4 Otros ingresos recibidos			
4.91.5 Aportes extraordinarios			
4.91.6 Sueldos y honorarios pagados (menos)		(223.294)	(193.295)
4.91.7 Pago a proveedores (menos)		(1.816.205)	(1.052.343)
4.91.8 Impuestos pagados (menos)		(2.484)	
4.91.9 Otros desembolsos operacionales (menos)			
4.91.0 Flujo Neto Operacional		(438.086)	36.304
Flujo de efectivo proveniente de actividades de inversión			
4.92.1 Venta de activos fijos			
4.92.2 Compra de activos fijos (menos)			
4.92.3 Inversiones de largo plazo (menos)			
4.92.4 Compra / venta de valores negociables (neto)		461.000	
4.92.5 Intereses recibidos		(506)	(1.009)
4.92.6 Otros flujos de inversión			
4.92.0 Flujo Neto de Inversión		460.494	(1.009)
Flujo de efectivo proveniente de actividades de financiamiento			
4.93.1 Préstamos recibidos			
4.93.2 Pago de préstamos (menos)			
4.93.3 Gastos financieros (menos)			
4.93.4 Otros flujos de financiamiento			
4.93.0 Flujo Neto de Financiamiento		0	0
4.94.0 VARIACIÓN NETA DEL EFECTIVO		22.408	35.295
4.94.1 Saldo inicial de efectivo y efectivo equivalente		93.175	57.880
4.94.2 SALDO FINAL DE EFECTIVO Y EFECTIVO EQUIVALENTE		115.583	93.175

Las notas adjuntas forman parte integral de estos estados financieros.

4.4 Estado de Movimientos Patrimoniales

1 de enero al 31 de diciembre

	Nota	Patrimonio de libre disponibilidad M\$	Reservado para fines específicos M\$	Patrimonio restringido M\$	PATRIMONIO TOTAL M\$
EJERCICIO 2024					
4.101 Patrimonio al 01.01.2024		1.423.098	0	0	1.423.098
4.101.1 Reservas establecidas					0
4.101.2 Reservas liberadas					0
4.101.3 Nuevas restricciones /					0
4.101.4 Superávit / (déficit) del		394.509			394.509
4.101.5 Otros movimientos		59.771			59.771
4.100 Patrimonio al 31.12.2024		1.877.378	0	0	1.877.378
EJERCICIO 2025					
4.201.1 Reservas establecidas					0
4.201.2 Reservas liberadas					0
4.201.3 Nuevas restricciones /					0
4.201.4 Superávit / (déficit) del		(310.257)			(310.257)
4.201.5 Otros movimientos		(268.670)			(268.670)
4.200 Patrimonio al 31.12.2025		1.298.451	0	0	1.298.451

Las notas adjuntas forman parte integral de estos estados financieros.

4.5 Notas Explicativas a los Estados Financieros

1. Información General

a) Formación, actividades y financiamiento de la organización (incluir un breve resumen de estas materias, sin repetir las narrativas más extensas que se incluyen en otras secciones de la FECU).

Fundación Vivir más Feliz (en adelante La Fundación), Rut: 65.043.283-5, cuyo domicilio se encuentra en Antonio Varas 360/ Humberto Bianchi 1851 Providencia, Santiago es una fundación de apoyo a niños, niñas y adolescentes con cáncer. Personalidad jurídica 33441. La misión de la fundación es mejorar la calidad de vida de los niños que tienen cáncer para que, a pesar de las adversidades, puedan seguir siendo niños.

2. Criterios de Contabilidad

a. Período contable

Los presentes estados financieros se encuentran referidos al período de doce meses comprendido entre el 1 de enero y el 31 de diciembre de 2025

b. Reconocimiento de ingresos

Los ingresos se reconocen sobre la base de lo devengado, al momento de establecerse compromisos contractuales o formales por donaciones o subvenciones, y por el perfeccionamiento de las ventas de bienes o servicios.

c. Bases de conversión y reajuste

Los saldos en dólares estadounidenses y unidades de fomento incluidos en el estado de posición financiera han sido traducidos a pesos al cierre del ejercicio, de acuerdo al tipo de cambio informado por el Banco Central de Chile y al valor de cierre de la unidad reajutable, conforme a las siguientes paridades:

\$ Por unidad

Dólares estadounidenses \$907.13-

Unidad de fomento UF \$39.727,96-

d. Activo fijo

Los bienes del activo fijo se registran a su valor de adquisición y/o construcción.

La depreciación es determinada en base al método indirecto considerando la vida útil asignada para los distintos grupos de bienes

e. Existencias

Las existencias corresponden principalmente a Donación Artículos de Aseo y han sido valorizadas a su precio de mercado estimado.

f. Valorización de inversiones

La valorización de inversiones se ha hecho de acuerdo a lo indicado en las cartolas respectivas informadas por las instituciones financieras pertinente.

g. Reconocimiento de pasivos y provisiones

Las provisiones son reconocidas cuando:

- La FUNDACIÓN tiene una obligación presente como resultado de un evento pasado,
- Es probable que se requiera una salida de recursos incluyendo beneficios económicos para liquidar la obligación,
- Se puede hacer una estimación confiable del monto de la obligación.

En la eventualidad que la provisión o una parte de ella sea reembolsada, el reembolso es reconocido como un activo separado solamente si se tiene una certeza cierta del ingreso.

En el estado de resultados, el gasto por cualquier provisión es presentado en forma neta de cualquier reembolso.

Si el efecto del valor del dinero en el tiempo es significativo, las provisiones son descontadas usando una tasa de descuento antes de impuesto que refleja los riesgos específicos del pasivo. Cuando se usa una tasa de descuento, el aumento en la provisión debido al paso del tiempo es reconocido como un costo financiero.

h. Beneficios al personal

La FUNDACIÓN otorga a su personal el beneficio de indemnización por años de servicio.

i. Arrendamientos

La Fundación pago arrendamiento por bodega.

j. Reconocimiento de intereses

Se reconoce los intereses percibidos según lo informado por la institución financiera pertinente.

k. Clasificación de gastos

Los Gastos son clasificados en base a la necesidad de la FUNDACIÓN, eso sí, ajustándose a la norma legal vigente.

l. Transacciones que no representan movimiento de efectivo.

La FUNDACIÓN no tiene transacciones que no representan movimiento de efectivo al 31 de diciembre de 2025.

3. Cambios Contables

Los estados financieros al 31 de diciembre de 2025 no presentan cambios en las políticas contables respecto a igual período del año anterior.

4. Estimaciones, juicios y criterios adoptados por la Administración

La FUNDACIÓN no tiene estimaciones, juicios y criterios adoptados por la administración que impacten los estados financieros al 31 de diciembre de 2025.

5. Efectivo y efectivo equivalente

Saldo Caja Chica \$677-
 Saldo Banco Santander 65248514 M\$3.270-
 Saldo Banco Dólar Santander \$5.141-
 Saldo Banco Santander 75634676 M\$23.092-
 Saldo Banco Santander 89705142 M\$83.403-

6. Inversiones temporales

Saldo Fondos Mutuos M\$291.207-

7. Cuentas por cobrar

Su principal fuente de financiamiento son Cuotas Sociales, Donaciones y Sellos.
 Cuotas Sociales M\$114.102-
 Donaciones M\$48.304-
 Sellos M\$59.121-

8. Activo fijo

	Saldo inicial M\$	Adiciones M\$	Bajas M\$	Saldo final M\$
Terrenos	0			0
Construcciones	0			0
Muebles y útiles	0			0
Vehículos	0			0
Otros activos fijos	235.794	148		235.942
Total activo fijo bruto	235.794	148	-0	235.942
Depreciación acumulada	2.848	589		3.437
Total activo fijo neto	232.946	(441)	-0	232.505
Activos restringidos y reservados (neto)	0			0

Activos fijos de libre disponibilidad	232.946	(441)	-0	232.505
---------------------------------------	---------	-------	----	---------

Resumen de vidas útiles	
Construcciones	7 años
Muebles y útiles	7 años
Vehículos	7 años

9. Inversiones financieras permanentes

La FUNDACIÓN no participa en otras entidades, acciones u otros instrumentos financieros que no se espera enajenar.

10. Obligaciones con bancos e instituciones financieras

Al 31 de diciembre de 2025 la FUNDACIÓN no tiene obligaciones con Bancos e Instituciones Financieras.

11. Cuentas por pagar

Las principales obligaciones de la FUNDACIÓN son las siguientes:

Facturas por Pagar M\$92.942-

Honorarios por pagar M\$12.443-

12. Provisiones

Las principales provisiones al 31 de diciembre de 2025 son los siguientes:

Remuneraciones por pagar 2024 M\$0-

13. Impuesto a la renta

El impuesto a la renta AT 2026 es de M\$4.263- y su base imponible tiene directa relación con los ingresos tributables que percibió la FUNDACIÓN en el periodo.

14. Venta de bienes y servicios

Al 31 de diciembre de 2025 la FUNDACIÓN no generó ventas de bienes y servicios.

15. Contingencias y compromisos

La FUNDACIÓN no tiene contingencias y compromisos que revelar.

16. Donaciones condicionales

Al 31 de diciembre de 2025 la FUNDACIÓN no posee Donaciones Condicionales a registrar.

17. Donaciones en especies

La FUNDACIÓN ha recibido ocasionalmente donaciones. Estos varían debido a que dichos aportes son del voluntariado

18. Remuneraciones de los Directores, Consejeros y equipo ejecutivo

La FUNDACIÓN no remunera a ningún título a sus directores ni tiene consejeros

19. Patrimonio

a) Patrimonio inicial

A la fecha de constitución los fundadores efectuaron un aporte por M\$0-. Los aportes posteriores que se reciben con algún nivel de recurrencia, como "cuotas" o "aportes" de "socios", se han abonado al estado de actividades de cada ejercicio, como ingresos operacionales. Aquellos aportes esporádicos, eventualmente recibidos para solventar necesidades patrimoniales, también se abonan a dicho estado en una línea separada, como una partida extraordinaria (4.80.3)

b) Patrimonio reservado

Considerando que existen activos que, en la perspectiva de largo plazo, resultan imprescindibles para el normal desarrollo de las actividades de la organización, esta porción del patrimonio se puede utilizar exclusivamente para dichos fines. La composición de los activos reservados se resume a continuación:

	M\$
Activos circulantes	0
Activos fijos (detalle en nota 10)	0
Otros activos reservados	0
Total patrimonio reservado	0

c) Patrimonio restringido

Conforme se señala en el Estado de Movimiento Patrimonial, existen restricciones que impiden el uso de determinados activos para fines distintos a los dispuestos en su origen, según se resumen a continuación:

	M\$
Activos circulantes	0
Activos fijos (detalle en nota 10)	0
Otros activos restringidos	0
Total patrimonio restringido	0

Conforme se señala en el Estado de Movimiento Patrimonial, no existen restricciones que impiden el uso de determinados activos para fines distintos a los dispuestos en su origen.

20. Apertura de gastos y clasificación según estado de actividades

a. Apertura de resultados operacionales según restricciones

	Sin Restricciones	Ingresos Restringidos	Total
Ingresos Operacionales			
Públicos	0		0
Privados	501.592		501.592
Total ingresos operacionales	501.592	0	501.592
Gastos Operacionales			
Costo de Remuneraciones	230.242		230.242

Actividades Operacionales			0
Dirección y Administración	106.257		106.257
Depreciaciones	491		491
Castigo Incobrables			0
Costo venta de bs. y servicios.			0
Otros costos de proyectos			0
Total gastos operacionales	336.990	0	336.990
SUPERÁVIT (DÉFICIT)	164.602	0	164.602

21. Hechos relevantes

No hay

22. Eventos posteriores

Entre el 31 de diciembre de 2025 y la fecha de emisión de los presentes estados financieros no han ocurrido hechos de carácter financiero o de otra índole que pudieran afectar significativamente las interpretaciones de los mismos.



5. Informes de auditores independientes

Opinión de los auditores independientes

No aplica

6. Manifestación de responsabilidad de la Dirección

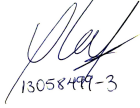
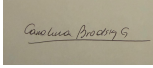
Los abajo firmantes se declaran responsables respecto de la integridad y veracidad de la información incorporada en el presente informe anual, referido al 31 de diciembre de 2025:

Nombre	Cargo	RUN	Firma
<u>Oscar Rojas Huarte</u>	<u>Gerente Contabilidad</u>	<u>13058499-3</u>	
<u>Carolina Brodsky Gurovich</u>	<u>Directora Ejecutiva</u>	<u>13254179-5</u>	
<u>Arie Rezepka Nisis</u>	<u>Presidente</u>	<u>7015719-5</u>	

En caso de no constar firmas rubricadas en este documento electrónico por favor marque la siguiente casilla:

Las firmas constan en documento original entregado al Ministerio de Justicia

Fecha elaboración FECU Social: 23/03/2026

Fecha aprobación de los estados financieros en el directorio: _____

ANEXOS