

PRESENTACIÓN ESTÁNDAR DE MEMORIA Y BALANCE DE ORGANIZACIONES DE LA SOCIEDAD CIVIL



“FECU SOCIAL”

Fecha de publicación: 22 de Julio de 2025

Período reportado: 1 de enero al 31 de diciembre de 2024

1. Carátula

1.1 Identificación

a. Nombre de la Organización	Fundación de Trasplante y Oncología Integral / Fundación Vivir más Feliz
b. RUT de la Organización	65.043.283-5
c. Tipo de Organización	Fundación
d. Relación de Origen	Grupo de Profesionales
e. Personalidad Jurídica	Número de Inscripción 33441 con fecha 29-04-2013
f. Domicilio de la sede principal	Antonio Varas 360 / Humberto Bianchi 1851, Providencia
g. Representante legal	Arie Rezepka Nisis
h. Sitio web de la organización	www.vivirmasfeliz.cl
i. Persona de contacto	Carolina Brodsky, Directora Ejecutiva, carolina@vivirmasfeliz.cl

1.2 Información de la organización

a. Presidente del Directorio	Arie Rezepka – RUT 7.015.719-5
b. Ejecutivo Principal	María Patricia Díaz - RUT 7.578.971-8, quien fue Gerente General de la fundación hasta Julio 2024. Carolina Brodsky Gurovich– RUT 13.254.179-5– Directora Ejecutiva de Julio 2024 a la fecha
c. Misión / Visión	Misión: Mejorar la Calidad de vida de los niños que tienen cáncer para que, a pesar de sus adversidades, puedan seguir siendo niños. Visión: Que todos los niños, a pesar de sus adversidades, puedan seguir sonriendo, puedan seguir siendo niños
d. Área de trabajo	Salud Infantil
e. Público objetivo / Usuarios	Niños y adolescentes que tienen cáncer, junto a sus familias.
f. Número de trabajadores	4 Trabajadores fijos y remunerados
g. Número de voluntarios	

1.3 Gestión

	2024	2023		2024	2023
a. Ingresos Operacionales(M\$)	685.850	243.899	c. Patrimonio total al cierre del ejercicio (M\$)	1.877.378	1.423.098
a.1 Privados (M\$)	Donaciones	421.748	d. Superávit (déficit) del ejercicio (M\$)	394.508	38.934
	Proyectos				
	Venta de bienes y servicios		e. Identificación de las tres principales fuentes de ingreso	Donaciones y subvenciones	Donaciones
	Aportes y cuotas sociales	114.102			
Otros					
a.2 Públicos (M\$)	Subvenciones	150.000	f. Número total de usuarios directos		
	Proyectos		g. Indicador principal de gestión y su resultado		
	Venta de bienes y servicios				
b. Aportes extraordinarios (M\$)					

Índice

1. Carátula.....	
2. Información general y de contexto.....	1
2.1 Carta del máximo responsable de la organización.....	1
2.2 Estructura de gobierno.....	2
2.3 Estructura operacional.....	2
2.4 Valores y/o Principios.....	2
2.5 Principales actividades y proyectos.....	3
2.6 Identificación e involucramiento con Grupos de interés.....	5
2.7 Prácticas relacionadas con la evaluación y medición de la satisfacción de los usuarios.....	6
2.8 Participación en redes y coordinación con otros actores.....	6
2.9 Reclamos o Incidentes.....	6
2.10 Prácticas de gestión ambiental.....	6
3. Información de desempeño.....	6
3.1 Objetivos e indicadores de gestión.....	6
3.2 Indicadores financieros.....	9
4. ESTADOS FINANCIEROS.....	10
4.1 ESTADO DE SITUACIÓN FINANCIERA (Balance General).....	10
4.2 ESTADO DE ACTIVIDADES.....	12
4.3 ESTADO DE FLUJOS DE EFECTIVO.....	13
4.4 ESTADO DE MOVIMIENTOS PATRIMONIALES.....	14
4.5 NOTAS EXPLICATIVA A LOS ESTADOS FINANCIEROS.....	15
Opinión de los auditores independientes.....	24
6. Manifestación de responsabilidad de la Dirección.....	24
7. Anexos.....	25

2. Información general y de contexto

2.1 Carta del máximo responsable de la organización

Fundación Vivir más Feliz se crea con la misión de mejorar la calidad de vida de los niños que tienen cáncer para que, a pesar de lo invasivo de su tratamiento y los consecuentes efectos adversos del mismo, puedan seguir siendo niños.

Como es sabido, en Chile se diagnostican aproximadamente entre 400 a 480 casos nuevos de cáncer al año en menores de 15 años y el Sistema Público de Salud, a través del PINDA, trata entre 350 y 380 casos nuevos al año, es decir, 70 a 85% de todos los casos del país. Casi el 80% de los niños logran sobrevivir a esta enfermedad, pero no debemos dejar de lado todo el sacrificio que debe hacer, tanto el niño que es diagnosticado como toda su familia para poder sobrellevar este proceso. Con una importante dedicación de su tutor para poder realizar el tratamiento y con un niño/a que debe dejar de lado todas sus actividades rutinarias para poder dedicarse a su enfermedad (amigos, colegios, familia, entre otros).

Además de la construcción de TROI Santiago, realizamos terapias complementarias y acompañamientos terapéuticos para que los niños puedan seguir siendo niños, además hacemos experiencias significativas para que los pacientes tengan instancias que les alimenten el alma, y que les permite sobrellevar mejor su tratamiento. Estas terapias buscan la disminución del dolor, estrés y angustia de los pacientes, y su foco principal es:

- Estimulación de la expresión personal.
- Desarrollo de la imaginación y creatividad.
- Fomento del sentido del humor.
- Vinculación con pares.
- Buen trato.
- Mayor tolerancia a la frustración e incertidumbre.
- Sentido de propósito, autoeficacia y autonomía.
- Fomento de la autoestima.
- Promoción de mecanismos resilientes.
- Promoción de vínculos afectivos significativos.
- Mayor reinserción social.
- Mayor involucramiento de las familias.

Este 2024, se realizaron 1.997 atenciones de las cuales 1.070 fueron intervenciones en toma de muestras y 927 terapias complementarias, alcanzando a 242 niños y niñas. Se realizaron 3 experiencias para sonreír y el total de traslados realizados fueron 1.057 viajes, que en distancia representan 14.264 km.

En abril del 2024, se inició la construcción del segundo centro oncológico pediátrico TROI Araucanía, ubicado en el Hospital Doctor Henríquez Aravena, con más de 650 metros cuadrados que permitirá atender a los niños del sur de nuestro país evitando que se deban desplazar a Santiago.

Juntos por y para los niños de Chile que tienen cáncer, apoyándolos para que nunca olviden que siguen siendo niños.

Carolina Brodsky

Directora Ejecutiva

Fundación Vivir Más Feliz

2.2 Estructura de gobierno

El Directorio es un directorio “ad-honorem”, donde la elección de sus miembros es realizada por el mismo Directorio cada 3 años.

DIRECTORIO	
Nombre y RUN	Cargo
Arie Daniel Rezepka 7.015.719-5	Presidente
José Miguel Martabid 8.355.114-3	Tesorero
Alan Wechler Rosenchach 16.959.325-6	Secretario
Gloria Ana Patricia Ready 4.704.101-4	Directora
Hans Carlos Eben Oyanedel 4.764.938-2	Director
Rebeca Viviana Rosenberg 8.634.099-2	Directora

2.3 Estructura operacional

Fundación Vivir más Feliz tiene su domicilio en Santiago, realizando sus actividades en esta ciudad, aprontándose a realizar nuevas acciones en la ciudad de Temuco, Región de la Araucanía, contando con la siguiente estructura operacional.

- Directorio. Principales funciones: Lineamiento estratégico, Fundraising, Networking y Asesoramiento a equipo ejecutivo.
- María Patricia Díaz – Gerente General. Principales funciones: Creación, desarrollo y ejecución de proyectos. Fundraising, Marketing, Comunicaciones, RRHH, Administración y Finanzas.
- Francisca Ceresa – Coordinadora Comercial. Principales funciones: Coordinación de alianzas y fundraising.
- Constanza Baeza - Coordinadora de Programas. Trabajo conjunto con Terapeutas Complementarios. (11 profesionales). Principales funciones: Planificar y ejecutar terapias psico-sociales y lúdicas para los niños.
- Francisca Bravo – Coordinadora de Comunicaciones
- Leidy Ramírez – Coordinadora Administrativa: Administración, RRHH y Finanzas.

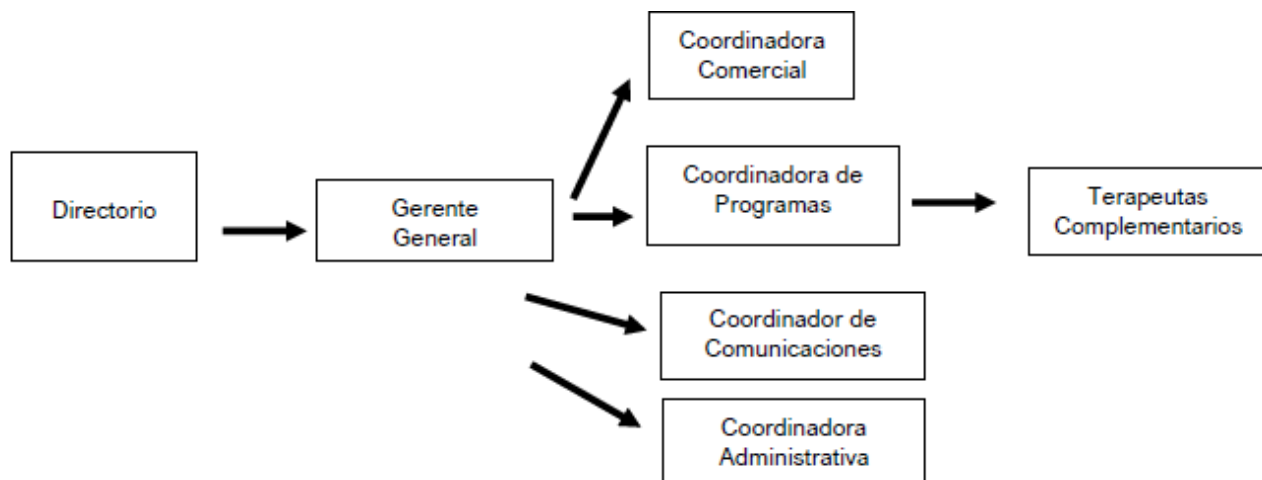

2.4 Valores y/o Principios

Los principales valores y principios de la Fundación son: Integridad, Compromiso, Respeto, Excelencia, Felicidad, Dignidad, Innovación, Cariño y centrados en los niños y sus familias.

2.5 Principales actividades y proyectos

Fundación Vivir más Feliz ha desarrollado un Centro Oncopediátrico Integral TROI, donde los niños, niñas y adolescentes con cáncer, además de recibir sus tratamientos médicos, como quimioterapias, reciben apoyo psicosocial y emocional, en un lugar de excelencia, lleno de luz, colores y sentido.

a. Actividades

Áreas de acción:

1. TROI: Infraestructura y Diseño:

- a. Primera Piedra de construcción de TROI Araucanía en el Hospital Regional Dr. Hernán Henríquez Aravena, Temuco, 17 de marzo

2. Terapias Complementarias Profesionales:

Modelo de atención integral que une lo médico con el bienestar emocional, enfocado en los niños, niñas y adolescentes con cáncer. Generamos experiencias significativas a través de Terapias Complementarias Profesionales realizadas por un equipo de profesionales expertos en técnicas psicosociales, emocionales, expresivas, artísticas y lúdicas, que a través de la Risoterapia, Juegoterapia y Musicoterapia, y trabajando en conjunto con el Equipo Médico y Psicosocial del Hospital, generan beneficios para los niños con cáncer y sus familias, que inician con una mejor adaptación a la experiencia hospitalaria, y continúan con vivencias significativas y generadoras de bienestar.

- b. Risoterapia en TROI Santiago y en el Hospital Calvo Mackenna
- c. Juegoterapia en TROI Santiago y en el Hospital Calvo Mackenna
- d. Musicoterapia en TROI Santiago y en el Hospital Calvo Mackenna
- e. Actividad de autocuidado para los terapeutas y el equipo 8 de Agosto 2024

3. Experiencias para sonreír:

Acciones que buscan generar espacios que permitan el apoyo social e instancias para compartir y pasarlo bien. ¿Qué son las experiencias para sonreír? Son distintas celebraciones o actividades que pueden ser espectáculos musicales, teatrales o de diversión que contribuyen a vivir momentos de entretenimiento y alegría tanto para los niños como para sus familias, además de integrarse dentro del desarrollo integral y de contenidos. (Ver fotos en anexo)

- a. Corrida riders Fireflies en Valle Nevado y visita andariveles en Parque Farellones, 18 de Marzo
- b. Visita al Planetario Chile, 5 de diciembre 2024
- c. Celebración navidad Troi Santiago, 19 de diciembre 2024

4. Apoyo social

El apoyo social incorpora ayuda específica, que desde la pandemia se entrega traslado gratuito a los pacientes en tratamiento oncológico que por razones de salud están inmunodeprimidos y el contacto con cualquier virus podría ser peligroso para su tratamiento.

a. Transporte privado para pacientes inmunodeprimidos.

b. Proyectos sujetos a rendición a terceros (públicos o privados)

No aplica ya que no tuvimos ningún fondo adjudicado.

NOMBRE DEL PROYECTO	Programa de Salud Oncológico Integral para niños de la Fundación Vivir Más Feliz.
Patrocinador/Financista	Gobierno Regional de la Araucanía.
Público Objetivo / Usuarios	Niños y niñas con cáncer infantil de la región de la Araucanía
Objetivos del proyecto	Construir el Centro TROI Araucanía para mejorar la calidad de vida de los niños que tienen cáncer, donde puedan recibir sus tratamientos oncológicos de forma integral en un entorno de calidad, acogedor y feliz. Pensado y hecho por y para ellos y sus familias.
Número de usuarios directos alcanzados	0 ya que se encuentra en proceso de construcción.
Actividades realizadas	Primera Piedra e inicio de construcción de centro oncológico Troi Araucanía 17 de abril del 2024
Resultados obtenidos	
Lugar geográfico de ejecución	Manuel Montt 150, Temuco, Región de la Araucanía
¿Concluido al cierre del ejercicio?	SI <input type="checkbox"/> NO <input checked="" type="checkbox"/>
PRESUPUESTO	\$1.700.0000.000

NOMBRE DEL PROYECTO	“TROI ARAUCANIA” Desarrollo, construcción y habilitación de Centro Oncopediátrico en el Hospital Regional Dr. Hernán Henríquez Aravena, de Temuco, del Servicio de Salud Araucanía Sur.
Patrocinador/Financista	Municipalidad de Temuco
Público Objetivo / Usuarios	Niños y niñas con cáncer infantil de la región de la Araucanía
Objetivos del proyecto	Los recursos están asociados a financiar los gastos de inversión en relación a: Obras previas, medidas de mitigación, protección de árboles, preparación de terrenos, instalación de faenas, empalmes, excavaciones del Centro Troi Araucanía

Número de usuarios directos alcanzados	
Actividades realizadas	Primera Piedra e inicio de construcción de centro oncológico Troi Araucanía 17 de abril del 2024
Resultados obtenidos	
Lugar geográfico de ejecución	Manuel Montt 150, Temuco, Región de la Araucanía
¿Concluido al cierre del ejercicio?	SI <input checked="" type="checkbox"/> NO <input type="checkbox"/>
PRESUPUESTO	\$150.000.000.-

2.6 Identificación e involucramiento con Grupos de interés

Grupo de interés	Forma de relacionamiento
Hospitales: Dr. Luis Calvo Mackenna en Santiago y Dr. Hernán Henríquez Aravena en Temuco	Con el personal médico, psico-social y administrativo para poder implementar los distintos proyectos y llevar a cabo intervenciones coordinadas a favor de los niños.
Niños y adolescentes con cáncer	A través de generaciones de entornos de calidad para ellos: Otorgamiento de Terapias Complementarias semanales y Celebraciones a lo largo del año.
Familias de niños y adolescentes	A través de la generación de entornos de calidad para ellos: Generación de beneficios y Celebraciones ocasionales a lo largo del año.
Municipios	Subvenciones municipales por poder atender a pacientes de su comuna.
Sector Privado	Donaciones y Voluntarios.
Personas	Donaciones y Voluntarios.
Medios de comunicación y Redes Sociales de personas influyentes	Solicitud de difusión de nuestra labor; Difusión de eventos y actividades puntuales.

2.7 Prácticas relacionadas con la evaluación y medición de la satisfacción de los usuarios

El Hospital Dr. Luis Calvo Mackenna realiza las respectivas evaluaciones de satisfacción de usuarios de la que somos parte en términos generales; La Fundación está en desarrollo de sus propios indicadores en miras de avanzar en conocer la percepción de niños, familias y profesional médico y psicosocial respecto a las acciones llevadas a cabo por Fundación Vivir más Feliz.

2.8 Participación en redes y coordinación con otros actores

Participación en la COS — Comunidad de Organizaciones Sociales en distintas actividades realizadas por la organización que nos permite trabajar de forma colaborativa con otras fundaciones para de esta forma lograr un mejor y mayor impacto, además de trabajar en nuestro fortalecimiento institucional.

2.9 Reclamos o Incidentes

A la fecha no se ha presentado ningún registro formal de reclamo que no se haya resuelto en conformidad de ambas partes

2.10 Prácticas de gestión ambiental

No Aplica.

3. Información de desempeño

3.1 Objetivos e indicadores de gestión

OBJETIVO GENERAL

Objetivo general	Indicador principal de gestión	Meta	Resultado
Mejorar la calidad de vida de los niños que tienen cáncer para que a pesar de las adversidades, puedan seguir siendo niños; a través de entornos de calidad, acogedores y felices, que mejoran la experiencia de los niños y de sus familias.	Equipo ejecutivo operativo. Convocatoria y acompañamiento a terapeutas complementarios	La mayoría de los niños con cáncer atendidos reportan un mejor estado de bienestar luego de ser parte de las terapias complementarias	Niños menores de 15 años, inclusivos, que tienen cáncer y reciben tratamientos oncológicos en el Hospital Dr. Luis Calvo Mackenna, puedan vivir este proceso de forma menos traumática, a través de un cambio en la manera de ver, comprender y dar salud, en un entorno de calidad, acogedor, feliz y digno, lo que permite un mejor desarrollo integral (físico, psicológico, social y emocional), a través de las terapias complementarias profesionales.

--	--	--	--

OBJETIVOS ESPECÍFICOS

Objetivo específico	Indicador	Meta	Resultado
1 Generar para los niños y sus familias diversas acciones para sonreír y aumentar su bienestar, que contribuyan a disminuir su ansiedad, estrés, miedo y dolor, en un entorno de calidad, acogedor, feliz y digno como lo es TROI (Centro de Trasplante y Oncología Integral).	Implementación de programa de terapias complementarias: risoterapia, juego terapia, musicoterapia. Implementación de programa de terapias complementarias: risoterapia, juego terapia y musicoterapia	Disminuir significativamente los índices de dolor, estrés y ansiedad de los niños y niñas que reciben las terapias complementarias	<ul style="list-style-type: none"> Disminución del estrés asociado a la experiencia médica y hospitalaria (hospitalizaciones, tratamiento ambulatorio de quimioterapia, tratamiento paliativo del dolor, exámenes de laboratorio, entre otros). Liberación de tensiones, temores y menores indicadores de depresión.

<p>2.- Otorgar a los niños experiencias recreativas, creativas, formativas, distractoras y terapéuticas especialmente a través de sesiones de diversas terapias complementarias profesionales.</p>	<p>Generación de celebraciones para la familia a lo largo del año.</p>		<ul style="list-style-type: none"> • Desarrollo de la imaginación, la creatividad y logro de nuevos aprendizajes. • Menos experiencias comúnmente traumáticas en el proceso de cáncer infantil y en lo que es su situación de vida actual.
<p>3.- Favorecer y fortalecer redes de apoyo y lazos afectivos entre los adultos responsable de los niños, los niños, sus familiares y personal de salud.</p>	<p>Búsqueda y otorgamiento de diversos beneficios para las familias.</p>		<ul style="list-style-type: none"> • Mayor reinserción social de las familias durante y post tratamiento. <p>Apertura a nuevos procesos de sanación, acompañamiento y comprensión tanto para niños como para sus familias respecto al proceso que viven.</p>
<p>4.- Complementar los tratamientos médicos aportando en el área socioemocional, logrando un trabajo en equipo de colaboración mutua entre los adultos responsables de la salud y bienestar de los niños</p>	<p>Reuniones periódicas con equipo médico y psicosocial de parte de terapeutas complementarios.</p>		<ul style="list-style-type: none"> • Cambios en la manera de ver, comprender y dar salud en todos los involucrados en el proceso de cáncer infantil. • Mayor involucramiento de las familias en los tratamientos de los niños y diversas actividades lúdicas y terapéuticas. • Disminución de la deserción de los tratamientos.

3.2 Indicadores financieros

CUADRO DE INDICADORES FINANCIEROS

a. Ingresos Operacionales (en M\$)	2024	2023
- Con restricciones	0	0
- Sin restricciones	685.850	243.899
TOTAL DE INGRESOS OPERACIONALES	685.850	243.899
b. Origen de los ingresos operacionales:		
$\frac{\text{Ingresos provenientes del extranjero}}{\text{Total de ingresos operacionales}} \times 100$	0%	0%
c. Otros indicadores relevantes:		
$\frac{\text{Donaciones acogidas a beneficio tributario(i)}}{\text{Total de ingresos operacionales}} \times 100$	0%	0%
$\frac{\text{Gastos de dirección y administración(ii)}}{\text{Total costos operacionales}} \times 100$	24.57%	23.06%
$\frac{\text{Remuneración principales ejecutivos(iii)}}{\text{Total remuneraciones}} \times 100$	0%	0%

- i. Todas aquellas por las que se haya emitido un certificado de donación
- ii. Excluye remuneraciones. Corresponde a la cuenta con el mismo nombre, incluida en el estado de actividades.
- iii. Debe coincidir con lo informado en la correspondiente nota explicativa a los estados financieros.

(Se pueden agregar todos aquellos otros indicadores que la organización utilice como parte del control de su gestión).

4. ESTADOS FINANCIEROS

4.1 ESTADO DE SITUACIÓN FINANCIERA (Balance General)

31 de diciembre de 2024 y 2023

ACTIVOS	2024 M\$	2023 M\$
Circulante		
4.11.1 Efectivo y efectivo equivalente	93.175	57.880
4.11.2 Inversiones temporales	738.266	697.086
4.11.3 Cuentas por cobrar (neto)		
4.11.3.1 Donaciones por recibir		
4.11.3.2 Subvenciones por recibir		
4.11.3.3 Cuotas sociales por cobrar		
4.11.3.4 Por cobrar a personas y entidades relacionadas		
4.11.3.5 Varios deudores	2.943	7.481
4.11.4 Otros activos circulantes		
4.11.4.1 Existencias		
4.11.4.2 Impuestos por recuperar	92.873	23.261
4.11.4.3 Gastos pagados por anticipado		
4.11.4.4 Otros	1.031.921	710.353
4.11.5 Activos circulantes con restricciones		
4.11.0 Total Activo Circulante	1.959.178	1.496.061

PASIVOS Y PATRIMONIO	2024 M\$	2023 M\$
Corto plazo		
4.21.1 Obligación con bancos e instituciones financieras		
4.21.2 Cuentas por Pagar		
4.21.2.1 Proveedores	10.263	6.079
4.21.2.2 Por pagar a personas y entidades relacionadas	8.057	4.739
4.21.2.3 Varios acreedores	62.000	62.000
4.21.3 Fondos y proyectos en administración	0	0
4.21.4 Otros pasivos		
4.21.4.1 Impuesto a la Renta por Pagar		
4.21.4.2 Retenciones	2.990	2.259
4.21.4.3 Provisiones	0	6
4.21.4.4 Ingresos percibidos por adelantado		
4.21.4.5 Otros		
4.21.0 Total Pasivo a Corto Plazo	83.310	75.083

Activo Fijo		
4.12.1 Terrenos		
4.12.2 Construcciones		
4.12.3 Muebles y útiles		
4.12.4 Vehículos		
4.12.5 Otros activos fijos	235.794	235.618
4.12.6 (-) Depreciación acumulada	(2.848)	(2.062)
4.12.7 Activos fijos con restricciones (neto)		
4.12.8 Activos fijos reservados (neto)		
4.12.0 Total Activo Fijo Neto	232.946	233.556

Largo Plazo		
4.22.1 Obligaciones con bancos e instituciones financieras		
4.22.2 Fondos y proyectos en administración		
4.22.3 Acreedores a largo plazo		
4.22.3.1 Préstamos de terceros		
4.22.3.2 Por pagar a personas y entidades relacionadas		
4.22.4 Provisiones		
4.22.5 Otros pasivos a largo plazo	231.436	231.436
4.22.0 Total Pasivo a Largo Plazo	231.436	231.436

Otros Activos		
4.13.1 Inversiones financieras permanentes		
4.13.2 Otros activos con restricciones		
4.13.3 Otros activos reservados		
4.13.0 Total Otros Activos	0	0

4.20.0 TOTAL PASIVOS	314.746	306.519
-----------------------------	----------------	----------------

PATRIMONIO		
4.31.1 Sin restricciones (libre disponibilidad)	1.877.378	1.423.098
4.31.2 Reservado para fines específicos		
4.31.3 Restringido		
4.31.0 TOTAL PATRIMONIO	1.877.378	1.423.098

4.10.0 TOTAL ACTIVOS	2.192.124	1.729.617
-----------------------------	------------------	------------------

4.30.0 TOTAL PASIVOS Y PATRIMONIO	2.192.124	1.729.617
--	------------------	------------------

Las notas adjuntas forman parte integral de estos estados financieros.

4.2 ESTADO DE ACTIVIDADES

1 de enero al 31 de diciembre de 2024 y 2023

	2024 M\$	2023 M\$
Ingresos Operacionales		
Privados		
4.40.1.1 Donaciones	421.748	117.180
4.40.1.2 Proyectos		
4.40.1.3 Aportes y cuotas sociales	114.102	126.719
4.40.1.4 Venta de bienes y servicios		
4.40.1.5 Otros		
Estatales		
4.40.1.6 Subvenciones		
4.40.1.7 Proyectos	150.000	
4.40.1.8 Venta de bienes y servicios		
4.40.1.9 Otros		
4.40.0 Total Ingresos Operacionales	685.850	243.899
Gastos Operacionales		
4.50.1 Costo de remuneraciones	(197.832)	(149.977)
4.50.2 Gastos de actividades operacionales	0	0
4.50.3 Gastos de dirección y administración	(67.263)	(45.133)
4.50.4 Depreciación	(699)	(574)
4.50.5 Castigo de incobrables		
4.50.6 Costo directo venta de bienes y servicios		
4.50.7 Otros costos de proyectos específicos		
4.50.7 Otros costos operacionales		
4.50.0 Total Costos Operacionales	(265.794)	(195.684)
4.60.0 Superávit (Déficit) Operacional	420.056	48.215
Ingresos No Operacionales		
4.71.1 Renta de inversiones		
4.71.2 Ganancia en venta de activos		
4.71.3 Indemnización seguros		
4.71.4 Otros ingresos no operacionales	691.003	66.768
4.71.0 Total Ingresos No Operacionales	691.003	66.768
Egresos No Operacionales		
4.72.1 Gastos financieros	(7.940)	(8.913)
4.72.2 Pérdida en venta de activos		
4.72.3 Pérdida por siniestros		
4.72.4 Otros gastos no operacionales	(708.610)	(67.136)
4.72.0 Total Egresos No Operacionales	(716.550)	(76.049)
4.70.0 Superávit (Déficit) No Operacional	(25.547)	(9.281)
4.80.1 SUPERÁVIT / (DÉFICIT) ANTES DE IMPUESTOS Y PARTIDAS EXTRAORDINARIAS	394.509	38.934
4.80.2 Impuesto a la renta		
4.80.3 Aportes extraordinarios		
4.80.0 SUPERÁVIT / (DÉFICIT) DEL EJERCICIO	394.509	38.934

Las notas adjuntas forman parte integral de estos estados financieros

4.3 ESTADO DE FLUJOS DE EFECTIVO

1 de enero al 31 de diciembre de 2024 y 2023

	2024 M\$	2023 M\$
Flujo de efectivo proveniente de actividades operacionales		
4.91.1 Donaciones recibidas	421.748	117.180
4.91.2 Ingresos por proyectos y subvenciones	746.356	0
4.91.3 Aportes y cuotas sociales	113.838	125.888
4.91.4 Otros ingresos recibidos		
4.91.5 Aportes extraordinarios		
4.91.6 Sueldos y honorarios pagados (menos)	(193.295)	(160.455)
4.91.7 Pago a proveedores (menos)	(1.052.343)	(61.926)
4.91.8 Impuestos pagados (menos)	0	(1.843)
4.91.9 Otros desembolsos operacionales	0	(4.608)
4.91.0 Flujo Neto Operacional	36.304	14.236
Flujo de efectivo proveniente de actividades de inversión		
4.92.1 Venta de activos fijos		
4.92.2 Compra de activos fijos (menos)		
4.92.3 Inversiones de largo plazo (menos)		
4.92.4 Compra / venta de valores negociables (neto)	0	(697.086)
4.92.5 Intereses recibidos	(1.009)	64.390
4.92.6 Otros flujos de inversión		
4.92.0 Flujo Neto de Inversión	(1.009)	(632.696)
Flujo de efectivo proveniente de actividades de financiamiento		
4.93.1 Préstamos recibidos		
4.93.2 Pago de préstamos (menos)		
4.93.3 Gastos financieros (menos)		
4.93.4 Fondos recibidos en administración		
4.93.5 Fondos usados en administración (menos)		
REU4.93.6 Otros flujos de financiamiento		
4.93.0 Flujo Neto de Financiamiento	0	0
4.94.0 VARIACIÓN NETA DEL EFECTIVO	35.295	(618.460)
4.94.1 Saldo inicial de efectivo y efectivo equivalente	57.880	676.340
4.94.2 SALDO FINAL DE EFECTIVO Y EFECTIVO EQUIVALENTE	93.175	57.880

Las notas adjuntas forman parte integral de estos estados financieros

4.4 ESTADO DE MOVIMIENTOS PATRIMONIALES

1 de enero al 31 de diciembre

(En el caso y solo en el caso que la entidad requiera preparar estados financieros consolidados o combinados, el estado de movimientos patrimoniales que sigue debe ser reemplazado por el formato alternativo que se incluye bajo 4.6)

	Patrimonio de libre disponibilidad M\$	Reservado para fines específicos M\$	Patrimonio restringido M\$	PATRIMONIO TOTAL M\$
EJERCICIO 2023				
4.101 Patrimonio al 01.01.2022	1.320.769			1.320.769
4.101.1 Reservas establecidas				
4.101.2 Reservas liberadas				
4.101.3 Restricciones expiradas				
4.101.4 Superávit / (déficit) del ejercicio	38.934			38.934
4.101.5 Otros movimientos	63.395			63.395
4.100 Patrimonio al 31.12.2023	1.423.098			1.423.098
EJERCICIO 2024				
4.201.1 Reservas establecidas				
4.201.2 Reservas liberadas				
4.201.3 Restricciones expiradas				
4.201.4 Superávit / (déficit) del ejercicio	394.509			394.509
4.201.5 Otros movimientos	59.771			59.771
4.200 Patrimonio al 31.12.2024	1.877.378	0	0	1.877.378

Las notas adjuntas forman parte integral de estos estados financieros.

(La naturaleza de las restricciones, así como de aquella parte del patrimonio reservado para fines específicos, deben ser explicadas en la correspondiente nota explicativa (Nota 21 del formato). También debe aclararse en dicha nota los otros movimientos patrimoniales que pudiesen existir).

4.5 NOTAS EXPLICATIVA A LOS ESTADOS FINANCIEROS

Estas son las notas que, en general, resultan relevantes para una OSFL, no obstante, existen casos en que alguna(s) no resulten aplicables, en cuyo caso deben eliminarse; en tanto otras organizaciones deban agregar notas adicionales para cumplir con los requerimientos de exposición establecidos por las normas de contabilidad. Una regla básica a considerar es que todo saldo que supere el 5% de su respectivo rubro (activos, pasivos, ingresos o gastos), requiere apertura en nota. Por otra parte, los saldos menores que resultan poco significativos, aun cuando figuren en los estados financieros no requieren ser detallados).

1. Información General

Fundación Vivir más Feliz (en adelante La Fundación), Rut: 65.043.283-5, cuyo domicilio se encuentra en Antonio Varas 360/ Humberto Bianchi 1851 Providencia, Santiago es una fundación de apoyo a niños, niñas y adolescentes con cáncer. Personalidad jurídica 33441 con fecha de 29 de abril del 2013

La misión de la fundación es mejorar la calidad de vida de los niños que tienen cáncer para que, a pesar de las adversidades, puedan seguir siendo niños.

2. Criterios de Contabilidad

a. Período contable

Los presentes estados financieros se encuentran referidos al período de doce meses comprendido entre el 1 de enero y el 31 de diciembre de 2024

b. Criterios de contabilidad utilizados (idealmente deben ser las NIIF aplicables a entidades medianas y pequeñas, señalando las desviaciones que pudiesen existir).

Los estados financieros han sido preparados de acuerdo a principios de contabilidad generalmente aceptados en Chile.

c. Reconocimiento de ingresos

Los ingresos se reconocen sobre la base de lo devengado, al momento de establecerse compromisos contractuales o formales por donaciones o subvenciones, y por el perfeccionamiento de las ventas de bienes o servicios.

d. Bases de conversión y reajuste

Los saldos en dólares estadounidenses y unidades de fomento incluidos en el estado de posición financiera han sido traducidos a pesos al cierre del ejercicio, de acuerdo al tipo de cambio informado por el Banco Central de Chile y al valor de cierre de la unidad reajutable, conforme a las siguientes paridades:

	<u>\$ Por unidad</u>
Dólares estadounidenses	\$996,46-
Unidad de fomento	UF \$38.416,69-

e. Activo fijo

Los bienes del activo fijo se registran a su valor de adquisición y/o construcción.

La depreciación es determinada en base al método indirecto considerando la vida útil asignada para los distintos grupos de bienes.

f. Existencias

Las existencias corresponden principalmente a Donación Artículos de Aseo y han sido valorizadas a su precio de mercado estimado.

g. Valorización de inversiones

La valorización de inversiones se ha hecho de acuerdo a lo indicado en las cartolas respectivas informadas por las instituciones financieras pertinente.

h. Reconocimiento de pasivos y provisiones

Las provisiones son reconocidas cuando:

- La FUNDACIÓN tiene una obligación presente como resultado de un evento pasado,
- Es probable que se requiera una salida de recursos incluyendo beneficios económicos para liquidar la obligación,
- Se puede hacer una estimación confiable del monto de la obligación.

En la eventualidad que la provisión o una parte de ella sea reembolsada, el reembolso es reconocido como un activo separado solamente si se tiene una certeza cierta del ingreso.

En el estado de resultados, el gasto por cualquier provisión es presentado en forma neta de cualquier reembolso.

Si el efecto del valor del dinero en el tiempo es significativo, las provisiones son descontadas usando una tasa de descuento antes de impuesto que refleja los riesgos específicos del pasivo. Cuando se usa una tasa de descuento, el aumento en la provisión debido al paso del tiempo es reconocido como un costo financiero.

i. Beneficios al personal

La FUNDACIÓN otorga a su personal el beneficio de indemnización por años de servicio

j. Arrendamientos

La FUNDACIÓN no genero pagos por arriendos de inmuebles al 31 de diciembre de 2024.

k. Reconocimiento de intereses

Se reconoce los intereses percibidos según lo informado por la institución financiera pertinente.

l. Clasificación de gastos

Los Gastos son clasificados en base a la necesidad de la FUNDACIÓN, eso sí, ajustándose a la norma legal vigente.

m. Transacciones que no representan movimiento de efectivo.

La FUNDACIÓN no tiene transacciones que no representan movimiento de efectivo al 31 de diciembre de 2024.

3. Cambios Contables

Los estados financieros al 31 de diciembre de 2024 no presentan cambios en las políticas contables respecto a igual período del año anterior.

4. Estimaciones, juicios y criterios adoptados por la Administración

La FUNDACIÓN no tiene estimaciones, juicios y criterios adoptados por la administración que impacten los estados financieros al 31 de diciembre de 2024.

5. Efectivo y efectivo equivalente

Corresponde a los saldos consignados en el Balance General y están acordes a lo informado por el Banco a la misma fecha.

Saldo Caja Chica \$677-
Saldo Banco Santander 65248514 M\$36.734-
Saldo Banco Dólar Santander \$5.647-
Saldo Banco Santander 75634676 M\$50.109-
Saldo Banco Santander 89705142 M\$8-

6. Inversiones temporales

Saldo Fondos Mutuos M\$738.266-
Saldo Fondos Mutuos en dólares M\$0-
Saldo Depósitos a Plazo M\$0-

7. Cuentas por cobrar

Su principal fuente de financiamiento son Cuotas Sociales, Donaciones y Sellos.

Cuotas Sociales M\$114.102-
Donaciones M\$355.984-
Sellos M\$65.764-

8. Saldos y transacciones con personas y entidades relacionadas

La FUNDACIÓN no tiene saldos y transacciones con personas y entidades relacionadas al 31 de diciembre de 2024.

a) Cuentas por cobrar

RUT	Nombre/ Razón social	Relación	Saldo M\$	Origen del saldo	Vencimiento
	Deudor 1				
	Deudor 2				
	Deudor n				
	Otros menores				
TOTAL			0		
Corto Plazo					
Largo Plazo					
TOTAL			0		

b) Cuentas por pagar

RUT	Nombre/ Razón social	Relación	Saldo M\$	Origen del saldo	Vencimiento
	Acreedor 1				
	Acreedor 2				
	Acreedor n				
	Otros menores				
TOTAL			0		
Corto Plazo					
Largo Plazo					
TOTAL			0		

a) Transacciones

RUT	Nombre/ Razón social	Relación	Descripción de la transacción	Monto M\$	Cargo (abono) Estado Actividades M\$
	Contraparte 1				
	Contraparte 2				
	Contraparte n				

9. Activo fijo

(Detallar los principales, en la medida que los saldos sean significativos. Esta nota se puede limitar al ejercicio corriente).

	Saldo inicial M\$	Adiciones M\$	Bajas M\$	Saldo final M\$
Terrenos				
Construcciones				
Muebles y útiles				
Vehículos				
Otros activos fijos	235.618	176		235.794
Total activo fijo bruto	0	0		0
Depreciación acumulada	(2.062)	(786)		(2.848)
Total activo fijo neto	0	0		0
Activos restringidos y reservados (neto)				
Activos fijos de libre disponibilidad	233.556	(610)		232.946

La FUNDACIÓN no tiene Activos Fijos reservados al 31 de diciembre de 2024.

Resumen de vidas útiles	
Construcciones	De 7 a 50 años
Muebles y útiles	7 años
Vehículos	7 años

10. Inversiones financieras permanentes

La FUNDACIÓN no participa en otras entidades, acciones u otros instrumentos financieros que no se espera enajenar.

11. Obligaciones con bancos e instituciones financieras

Al 31 de diciembre de 2024 la FUNDACIÓN no tiene obligaciones con Bancos e Instituciones Financieras.

12. Cuentas por pagar

Las principales obligaciones de la FUNDACIÓN son las siguientes:

Facturas por Pagar M\$9.915-
Honorarios por pagar M\$8.057-

13. Fondos y proyectos en administración

Al 31 de diciembre de 2024 la FUNDACIÓN no tiene vigente un fondo y proyecto en administración.

14. Provisiones

Las principales provisiones al 31 de diciembre de 2024 son los siguientes:

Remuneraciones por pagar 2024 M\$0-

15. Impuesto a la renta

El impuesto a la renta AT 2025 es de M\$0- y su base imponible tiene directa relación con los ingresos tributables que percibió la FUNDACIÓN en el periodo.

16. Venta de bienes y servicios

Al 31 de diciembre de 2024 la FUNDACIÓN no generó ventas de bienes y servicios.

17. Contingencias y compromisos

La FUNDACIÓN no tiene contingencias y compromisos que revelar.

18. Donaciones condicionales

Al 31 de diciembre de 2024 la FUNDACIÓN no posee Donaciones Condicionales a registrar.

19. Donaciones en especies

La FUNDACIÓN recibe mensualmente donaciones relacionados con mercadería, aseos e insumos escolares. Estos varían debido a que dichos aportes son del voluntariado.

20. Remuneraciones de los Directores, Consejeros y equipo ejecutivo

La FUNDACIÓN no remunera a ningún título a sus directores ni tiene consejeros

21. Patrimonio

a) Patrimonio inicial

A la fecha de constitución los fundadores efectuaron un aporte por M\$0-. Los aportes posteriores que se reciben con algún nivel de recurrencia, como “cuotas” o “aportes” de “socios”, se han abonado al estado de actividades de cada ejercicio, como ingresos operacionales. Aquellos aportes esporádicos, eventualmente recibidos para solventar necesidades patrimoniales, también se abonan a dicho estado en una línea separada, como una partida extraordinaria (4.80.3).

b) Patrimonio reservado

Considerando que existen activos que, en la perspectiva de largo plazo, resultan imprescindibles para el normal desarrollo de las actividades de la organización, esta porción del patrimonio se puede utilizar exclusivamente para dichos fines. La composición de los activos reservados se resume a continuación:

	M\$
Activos circulantes	0
Activos fijos (detalle en nota 10)	0
Otros activos reservados	0
Total patrimonio reservado	0

La FUNDACIÓN no tiene Patrimonio reservado al 31 de diciembre de 2024.

b) Patrimonio restringido

Conforme se señala en el Estado de Movimiento Patrimonial, no existen restricciones que impiden el uso de determinados activos para fines distintos a los dispuestos en su origen.

22. Apertura de gastos y clasificación según estado de actividades

a. Apertura de resultados operacionales según restricciones

	Sin Restricciones	Ingresos Restringidos	Total
Ingresos Operacionales			
Públicos	150.000		150.000
Privados	535.850		535.850
Total ingresos operacionales	685.850		685.850
Gastos Operacionales			
Costo de Remuneraciones	(197.832)		(197.832)
Actividades Operacionales			
Dirección y Administración	(67.263)		(67.263)
Depreciaciones	(699)		(699)
Castigo Incobrables			
Costo venta de bs. y servicios.			
Otros costos de proyectos			
Total gastos operacionales	(265.794)		(265.794)
SUPERAVIT (DEFICIT)	420.056		420.056

b. **Apertura por proyectos sujetos a rendición de cuentas**

	Proyecto 1	Proyecto 2	Proyecto 3	Uso general	Total
Ingresos					
Privados					
Públicos	679.630				
Ingresos operacionales totales	679.630	0	0	0	0
Gastos Directos					
Costo de remuneraciones					
Actividades Operacionales					
Dirección y Administración					
Otros	679.630				
Indirectos: (distribución)					
Costo de remuneraciones					
Actividades Operacionales					
Dirección y Administración					
Otros					
Gastos operacionales totales	679.630	0	0	0	0
SUPERAVIT (DEFICIT) OPERACIONAL.	0	0	0	0	0

23. Hechos relevantes

En abril del 2024 comenzó la construcción del segundo centro oncológico pediátrico de la fundación llamado "TROI Araucanía", ubicado en la ciudad de Temuco en la región de la Araucanía. Su financiamiento es con fondos públicos y privados. Los fondos públicos son varios: Desde el Gobierno Regional de la Araucanía por medio de la ley de presupuesto que se aprobó en Diciembre del 2022 el total del proyecto a financiar es de 1.700 millones para la construcción, en el periodo del 2024 se recibieron \$596.356.047 y en el año 2025 se recibirá el resto de lo comprometido. Por otra parte, la Municipalidad de Temuco en el mes de marzo del 2024, otorgo una subvención de \$150.000.000 para financiar los gastos de inversión del inicio de la obra como: obras previas, medidas de mitigación, protección de árboles, preparación de terrenos, instalación de faenas, empalmes, los cuales se terminaron de rendir en Agosto del 2024.

24. Eventos posteriores

Entre el 31 de diciembre de 2024 y la fecha de emisión de los presentes estados financieros no han ocurrido hechos de carácter financiero o de otra índole que pudieran afectar significativamente las interpretaciones de los mismos.

Pie de firma de los responsables por la preparación de los estados financieros
(Responsable financiero y contador)

5. Informe de terceros

Opinión de los auditores independientes

Los estados financieros no han sido sometidos a consideración de auditores externos.

6. Manifestación de responsabilidad de la Dirección

Los abajo firmantes se declaran responsables respecto de la integridad y veracidad de la información incorporada en el presente informe anual, referido al 31 de diciembre de 2024:

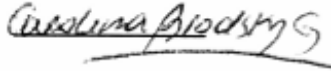
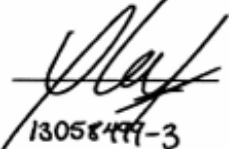
Nombre	Cargo	RUN	Firma
Arie Rezepka Nisis	Presidente	7.015.719-5	
Carolina Brodsky Gurovich	Directora Ejecutiva	13.829.236-3	
Oscar Rojas Huarte	Contador Externo	13.058.499-3	 13058499-3

En caso de no constar firmas rubricadas en este documento electrónico por favor marque la siguiente casilla:

Las firmas constan en documento original entregado al Ministerio de Justicia

Fecha: 22 de julio de 2025

ANEXOS

1.- Corrida riders Fireflies en Valle Nevado y visita andariveles en Parque Farellones, 18 de Marzo 2024











2.- Visita al Planetario de Santiago, 5 de diciembre 2024





3.- Celebración Navidad Troi Santiago, 19 de diciembre 2024







